



CASA DO POVO  
de VILA BOA DO BISPO

# RELATÓRIO DE ATIVIDADES

E

# CONTAS DE 2017

Assembleia-geral de 16-03-2018

## INTRODUÇÃO

Estimados Associados,

Dando cumprimento ao disposto na alínea *b*) do artigo 30.º dos Estatutos da Associação Cultural e Desportiva da Casa do Povo de Vila Boa do Bispo – IPSS, a Direção submete à vossa apreciação, discussão e votação o presente Relatório de Atividade e Contas do exercício de 2017, documento este que, em conformidade com o disposto na alínea *b*) do n.º1 do artigo 39º dos mesmos Estatutos, vem acompanhado do parecer do Conselho Fiscal.

O presente documento consiste no Relatório de Atividades e Contas do exercício de 2017 da Associação Cultural e Desportiva da Casa da Povo de Vila Boa do Bispo – IPSS (ACD CPVBB).

O documento subdivide-se em duas partes:

- Operacional - relata as atividades desenvolvidas na ACD CPVBB durante o ano de 2017.
- Financeira e contabilística - constituída pelas demonstrações financeiras exigidas por lei, acompanhada de notas explicativas de forma a auxiliar e simplificar a interpretação do documento.

## ORGÃOS SOCIAIS EFETIVOS

**Mandato de 1 de Janeiro de 2016 a 31 de Dezembro de 2019**

### **ASSEMBLEIA GERAL:**

PRESIDENTE: Carlos Alberto Monteiro Nunes

1ª SECRETÁRIA: Tânia Andreia Correia Teixeira

2ª SECRETÁRIA: Maria Sara dos Reis Soares

### **CONSELHO FISCAL:**

PRESIDENTE: José Pinto Monteiro

1º VOGAL: José Pereira Madureira

2ª VOGAL: Manuel Vieira de Sousa

### **DIREÇÃO:**

PRESIDENTE: Rui Manuel Correia Teixeira

VICE PRESIDENTE: António Luís da Rocha Ribeiro

TESOUREIRO: Joaquim Aguiar de Sousa

SECRETÁRIO: Sérgio Manuel Pinto Carneiro

VOGAL: Maria Inês Vieira Rodrigues

## A INSTITUIÇÃO

### ASSOCIAÇÃO CULTURAL E DESPORTIVA DA CASA DO POVO DE VILA BOA DO BISPO/IPSS

A Associação Cultural e Desportiva da Casa do Povo de Vila Boa do Bispo/IPSS foi constituída por escritura pública a 12 de Julho de 1986, exarada de fl. 42 vº do livro de notas para escrituras diversas n.º 148 – do Cartório Notarial de Marco de Canaveses, tendo a sua sede na rua Dom António José da Rocha Couto, n.º 647, 4625-640 Vila Boa do Bispo. Contactos telefónicos: telef. 255 589 187 e telm. 924396731; e-mail: cpvilaboadobispo@gmail.com.

Em 17 de fevereiro 2010, foi registada como Instituição de Solidariedade Social e reconhecida como Pessoa Coletiva de Utilidade Pública em 12 de dezembro de 2011 pela Direção Geral da Segurança Social.

A atual Direção da Associação apresentou em Assembleia Geral de Sócios do dia 20 de junho de 2017 a proposta de alteração da nova logomarca e que foi aprovada com a seguinte memória descritiva:

*“Somos a companhia diária de um grande número de seniores e somos o centro desportivo de muitas crianças e jovens. A nossa Casa acolhe quem procura serenidade e segurança assim como gera energia e movimento nos ringues de jogo, de cultura e lazer. O nosso denominador comum são as pessoas serenas mas activas.*

*A nossa marca é humana. Da forma circular (união e grupo) surgiu uma quase espiral que representa o movimento e o elemento exterior representa os que hão de vir. O conjunto assemelha-se a uma figura humana onde uma das partes sugere um abraço e a zona central (vazia) sugere uma entrada/convite à agregação.”*

Esta Associação apoia e desenvolve atividades de carácter social, cultural e desportivo.

**Relativamente à Ação Social**, a Associação desenvolve as seguintes valências na área da Terceira Idade com protocolos com o Instituto de Segurança Social, IP:

- Centro de Dia;
- Serviço de Apoio Domiciliário;
- Protocolo de RSI.

**No que diz respeito à Cultura**, esta Associação desenvolve e apoia:

- Rancho Folclórico da Casa do Povo de Vila Boa do Bispo;
- Escola de Música;
- Promoção de diversas atividades culturais para a comunidade.

Finalmente, esta Associação promove e dá apoio às seguintes **atividades desportivas**:

- Hóquei em Patins;
- Futsal;
- Centro de Karaté;
- Clube de Atletismo.

ORGANIGRAMA DA ACDCPVBB/IPSS

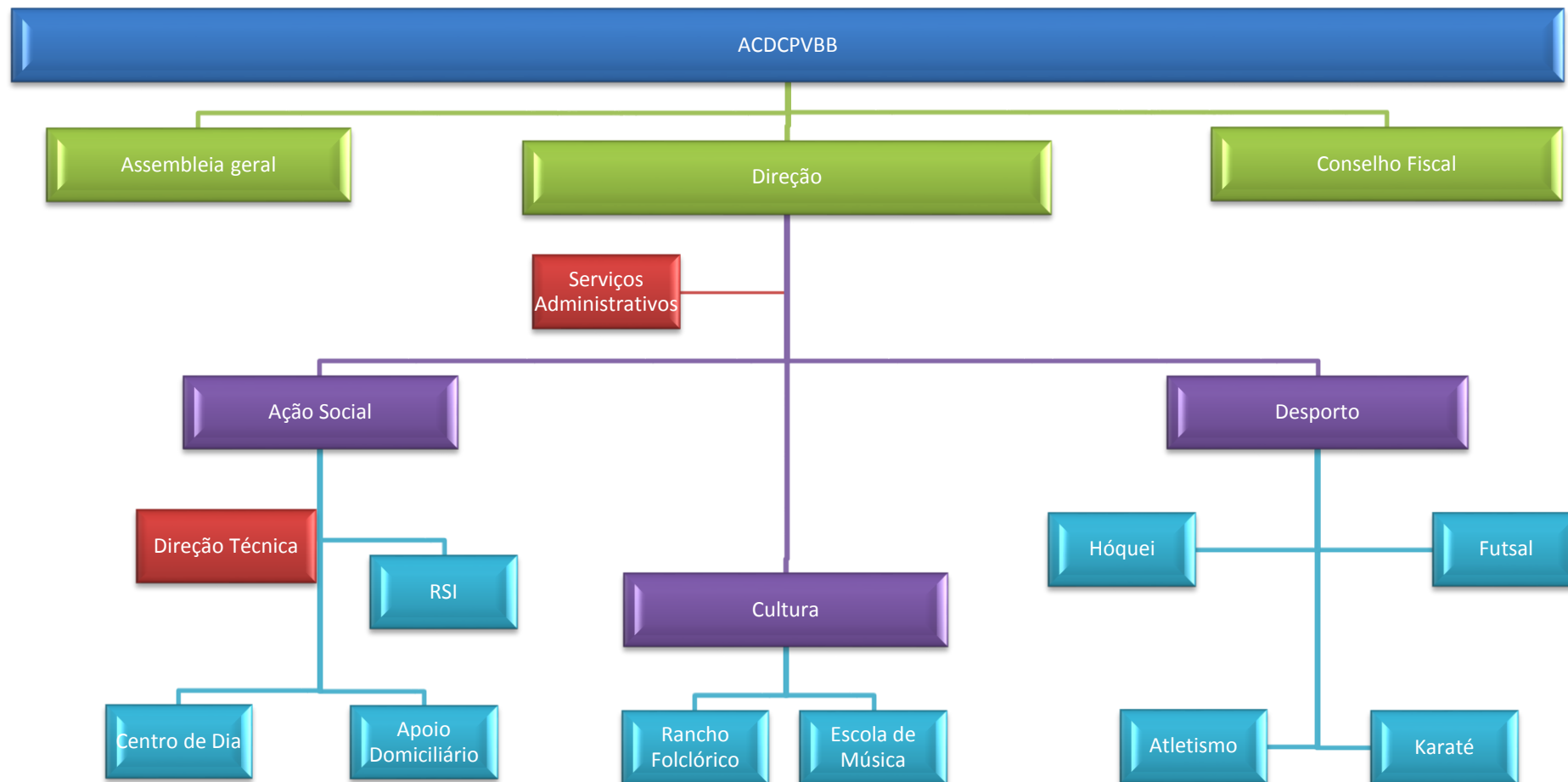

**QUADRO DE PESSOAL AFETO À ASSOCIAÇÃO EM 31/12/2017**

Identificação do colaborador	Categoria Profissional	Vínculo contratual	Tempo de permanência	Afetação por Valência
Natália Sousa	Téc. Sup. de Serviço Social/ Diretora técnica	Efetivo	Desde 01/2003	SAD/CD 50%
Ana Barros	Administrativa	Efetivo	Desde 10/1994	ACDCPVBB/IPSS
Amélia Soares	Ajudante de ação direta	Efetivo	Desde 12/1997	CD 100%
Fernanda Miranda	Ajudante de ação direta	Efetivo	Desde 11/2002	SAD 100%
Fátima Monteiro	Cozinheira	Efetivo	Desde 08/2011	CD/SAD 50%
Amélia Pinto	Ajudante de cozinha	Efetivo	Desde 05/2011	CD/SAD 50%
Manuela Carvalhal	Ajudante de ação direta	Efetivo	Desde 05/2011	SAD 100%
Ana Sousa	Ajudante de ação direta	Efetivo	Desde 02/2015	SAD 100%
Fernanda Teixeira	Auxiliar de serviços gerais	Prazo	Desde 07/2015	CD 100%
Odete Torralvo	Auxiliar de serviços gerais	Efetivo	Desde 02/2015	SAD 100%
Ana Coelho	Ajudante de ação direta	Efetivo	Desde 02/2015	SAD 100%
Paula Coelho	Téc. Sup. de Animação Sociocultural	Efetivo	Desde 07/2014	CD 100%
Alzira Miranda	Ajudante de Ação Direta	Prazo	Desde 01/09/2017	CD 100%
Paula Azevedo	Ajudante de ação direta	Efetivo	Desde 08/2006	RSI 100%
Manuela Monteiro	Ajudante de ação direta	Efetivo	Desde 12/1013	RSI 100%
Rui Madureira	Téc. Sup. de Psicologia	Efetivo	Desde 08/2009	RSI 100%
Rosana Vasconcelos	Téc. Sup. de Educação Social	Efetivo	Desde 10/2006	RSI 100%
Céu Brandão	Téc. Sup. de Serviço Social	Prazo	Desde 06/2016	RSI 100%

SAD: Serviço de apoio domiciliário.

CD: Centro de dia.

RSI: Rendimento social de inserção.

Gasto total com o pessoal da ACDCPVBB/IPSS em 2017	220.355,65 €
--	--------------

### MEDIDAS DE EMPREGO E APOIO A CONTRATAÇÃO - IEFP

No sentido de melhorar os serviços prestados e no sentido de minimizar os custos com os recursos humanos, a ACDCPVBB/IPSS recorre sempre que possível às medidas de emprego e apoio à contratação do IEFP.

Sendo que os Contratos de Emprego “Inserção +” são uma tipologia orientada para os beneficiários de RSI e tendo a ACDCPVBB/IPSS uma equipa que trabalha diretamente nesta área, a ACDCPVBB/IPSS tenta promover sempre que possível essa medida. Esta medida visa a realização de trabalho socialmente necessário por parte de beneficiários do RSI. Os objetivos do “CEI +” visam melhorar as competências socioprofissionais dos beneficiários de RSI e fomentar o contacto dos mesmos com trabalhadores no ativo, evitando o risco do seu isolamento, desmotivação e marginalização. No ano de 2017 terminaram dois projetos “CEI +” e iniciaram outros dois no final do ano, terminou também um projeto Estímulo Emprego em julho de 2017.

Nos quadros abaixo, sintetiza-se as medidas do IEFP que a ACDCPVBB/IPSS executou em 2017 e as que iniciaram e transitaram para o ano 2018.

Medidas do IEFP executadas no decorrer do ano de 2017:

Medida de Emprego e Apoio à contratação	N.º de Beneficiários	Data de Início	Situação	Duração
Estímulo Emprego	1	07/2016	Executado em 07/2017	12 meses
Contrato Emprego Inserção +	2	11/2016	Executado em 11/2017	12 meses

A decorrer em 2017 (transitam para 2018):

Medida de Emprego e apoio a contratação	N.º de Beneficiários	Data de Início	Situação	Duração
1º Emprego	1	01/2016	A decorrer	3 anos
Contrato Emprego Inserção +	2	09/2017	A decorrer	12 meses

A ACDCPVBB/IPSS recebeu uma verba do IEFP no valor de **10.916,53 €** referente às medidas executadas e a decorrer no ano de 2017.

## RESPOSTAS SOCIAIS

### ÁREA DE INTERVENÇÃO DA ACDCPVBB/IPSS

A área de intervenção da nossa Associação abrange a Freguesia de Vila Boa do Bispo e outras freguesias do Concelho de Marco de Canaveses, de acordo com os Estatutos da ACDCPVBB/IPSS.

### SÉNIORES - CENTRO DE DIA E SERVIÇO DE APOIO DOMICILIÁRIO

RESPOSTAS SOCIAIS	CAPACIDADE DE CLIENTES	ACORDO DE COOPERAÇÃO COM O ISS, I.P. - CENTRO DISTRITAL DO PORTO	FREQUÊNCIA (DEZ.16)
Centro de Dia	40	40	40
Serviço de Apoio Domiciliário	30	30	30

### CENTRO DE DIA (CD)

O Centro de Dia é uma resposta social, desenvolvida em equipamento, que consiste na prestação de um conjunto de serviços que contribuem para a manutenção dos idosos no seu meio sociofamiliar.

Durante o ano de 2017, o Centro de dia da ACDCPVBB/IPSS prestou apoio a 40 utentes conforme acordo de cooperação celebrado com o ISS,IP – Centro Distrital do Porto, recebendo para o efeito uma comparticipação mensal.

Acordo ISS, IP 40 Utes	Total 2017	Por utente 2017	Total 2016	Por utente 2016
	4428,40€	110,70€	4337,20€	108,43€

Em 2017 verificou-se uma atualização de 0,97% face às comparticipações recebidas em 2016 nesta valência. Em 2017 a ACDCPVBB/IPSS recebeu um total de **56,248,69€** relativos ao acordo de cooperação do Centro de dia com ISS,IP.

Comparticipações familiares: As comparticipações familiares dos utentes do Centro de Dia variam de 0 euros a 177 euros mensais de comparticipação máxima (custo médio por utente do exercício de 2017).

Comparticipação familiar dos utentes utilizadores CD/mensal	Dez. 2017	Dez. 2016
	2.924,50€	2.728,90€

O bom comportamento das mensalidades dos utentes deve-se à alteração do cálculo de comparticipações familiares desta valência impostas pela Norma n.º4 do ISS,IP relativamente às novas admissões de utentes.

Relativamente à frequência dos utentes do Centro de dia, em 2017 verificaram-se as seguintes admissões e saídas:

Frequência dos utentes CD 2017	Admissão	Saída
	9	6

À semelhança de 2016, o Centro de Dia manteve a lotação mensal de 40 utentes durante todo o ano de 2017.

O Centro de Dia presta os serviços infracitados nos dias úteis de 2ª feira a 6ª feira das 8h00 às 17h30. Encerra nos feriados nacionais, feriado municipal (8 de setembro), terça-feira de Carnaval e 2ª feira de Páscoa:

Serviços prestados no CD	<ul style="list-style-type: none"> <li>• Almoço e lanche</li> <li>• Animação sociocultural</li> <li>• Higiene pessoal</li> <li>• Tratamento de roupa</li> </ul>
--------------------------	---

Relativamente aos serviços, o Centro de Dia apoia 4 utentes na higiene pessoal e tratamento de roupa três vezes por semana devido à impossibilidade dos próprios satisfazerem essas necessidades. O serviço de alimentação do Centro de dia fornece uma alimentação equilibrada e ajustada à faixa etária dos utentes, promovendo almoços diversificados e saudáveis de acordo com os princípios de higiene e segurança alimentar (HCCP).

N.º de almoços e lanches confeccionados no Centro de Dia	Total Ano de 2017
	27 639 Almoços e 13 320 lanches
Utentes Centro de Dia	13 320
Utentes SAD	9 990
Funcionárias	4 329

Todas as sextas-feiras, aos utentes do Centro de Dia é fornecido para o lanche de fim-de-semana, um litro de leite e uma maçã. Para os utentes de SAD à segunda-feira são fornecidos 3 litros de leite para os lares com dois utentes e de quinze em quinze dias 3 litros para singulares, para lanche diário.

Os utentes da SAD participaram, em conjunto com os utentes do Centro de dia, em várias atividades de animação e socialização durante o ano de 2017. Ver relatório de atividades do Centro de Dia.

Os utentes recebem apoio do Centro de Dia no que diz respeito à realização das atividades instrumentais da vida diárias facilitando, deste modo, o dia-a-dia dos utentes: transporte dos utentes às

compras, farmácia e Centro de Saúde; pagamento de serviços (água, luz, telefone); acompanhamento para o levantamento de reformas/pensões. Os utentes recebem ainda apoio na marcação de consultas e exames e nas diligências necessárias com entidades públicas, tais como, finanças, segurança social entre outros.

O Centro de Dia presta ainda atividades de animação sociocultural aos utentes de acordo com o plano de atividades (PA) aprovado em reunião de Assembleia Geral. Durante o ano 2017, as atividades de animação e recreação foram realizadas, na sua maioria, da forma como foram previstas no plano de atividades.

Tendo por base o Plano de Atividades de 2017, o Centro de Dia (CD) e Serviço de Apoio Domiciliário (SAD) da Associação Cultural e Desportiva da Casa do Povo de Vila Boa do Bispo/IPSS realizou as seguintes atividades de animação sociocultural e de convívio entre 1 de janeiro de 2017 e 31 de dezembro de 2017. As atividades assinaladas com asterisco (\*) realizaram-se em conjunto com os utentes de CD e SAD:

Visitas e passeios realizados com os utentes:

Visitas/Passeios	Datas	N.º de utentes Participantes
Torneio de Boccia sénior no Marco de Canaveses	1 de Março	8
Caminhada da primavera (*)	1 de junho	16
Passeio de Barco pelo rio Douro (*)	23 de Junho	12
Visita a esplanada (Bitetos) passeio junto ao rio (*)	10 e 14 de Julho	25
Passeio pelo Norteshopping com almoço convívio (*)	21 de julho	12
Caminhada para aproveitar o sol (*)	7 de setembro	16
Visita ao Santuário de Fátima (*)	15 de setembro	27 CD 6 SAD
Visita ao museu TEAR (*)	27 de outubro	19

(\*) Realizaram-se em conjunto com os utentes de CD e SAD

Ação de sensibilização realizada nas instalações do CD da ACDCPVBB/IPSS:

Ações de sensibilização/informação	Datas	N.º de participantes
Feira da saúde no Marco de Canaveses	3 de maio	8
Sessão fotográfica com a Fotógrafa 'Sandra Ventura'	14 de novembro	34

Celebrações e festas realizadas com os utentes durante a ano de 2017:

Celebrações/Festas	Datas	N.º de participantes
Dia internacional do riso com sessão de risoterapia	18 de janeiro	27
Dia mundial da rádio	13 de fevereiro	22
Celebração do dia de S. Valentim	14 de fevereiro	34
Festa de Carnaval (centro social e paroquial de Alpendorada)	24 de fevereiro	16
Celebração do dia internacional da Mulher, com a oferenda de porta-chaves confeccionadas pelas utentes do centro de dia para as funcionárias	8 de março	21
Celebração religiosa da Páscoa e lanche convívio com utentes CD, SAD, Direção e funcionários da instituição	12 de abril	40
Marchas de Santo António	10 de junho	9
Sardinhada dos Santos Populares, almoço-convívio entre utentes CD, SAD, Direção e funcionários da instituição	29 de junho	40 CD 8 SAD
Churrasco de verão, celebração do 31º aniversário da associação	12 de julho	40 CD 10 SAD
Celebração do dia dos avós, com preenchimento de cartaz "Para mim ser avó é..." e oferenda de bolachinhas aos avós com dedicatória	24 de julho	34
Celebração do dia Mundial do sorriso, preencher sorriso com o motivo que os faz sorrir, seguido de fotografia de grupo a sorrir.	6 de outubro	29
Magusto de S. Martinho	15 de novembro	40 CD 10 SAD
Festa de natal da junta de freguesia de Vila Boa do Bispo	15 de dezembro	15
Celebração religiosa de natal, lanche-convívio e entrega de presente aos utentes Cd e SAD	22 de dezembro	33 CD 15 SAD
Celebração da passagem de ano, com a visualização de filme com fotografias das atividades do ano que estava a terminar.	29 de dezembro	26

Atividades realizadas com os utentes que não constavam do Plano de Atividades da ACDCPVBB/IPSS para 2017:

<b>Atividades</b>	<b>Datas</b>	<b>N.º de participantes</b>
Dia internacional do riso com sessão de risoterapia	18 de janeiro	27
Torneio de Boccia com utentes do Centro Social de Favões	24 de janeiro	25
Dia mundial da rádio, relembrar de memórias e discos pedidos e dança	13 de fevereiro	22
Torneio de Boccia sénior- MCN	1 de março	8
Torneio de Boccia com Utentes da Fundação Santo António	31 de março	24
Visita do coro da escola EB 2,3 do Marco de Canaveses no âmbito do projeto “Crescer + solidário”	3 de abril	33
Feira da saúde	3 de maio	8
Caminhada da primavera	1 de junho	14
Marcha de S. António	10 de junho	9
Passeio de barco	23 de junho	12
Churrasco de verão	12 de julho	40 CD 10 SAD
Esplanada	10 e 14 de julho	25
Visita a centro comercial	21 de julho	32
Celebração do dia mundial do sorriso	6 de outubro	29
Sessão fotográfica com a fotógrafa Sandra Ventura	14 de novembro	34

### SERVIÇO DE APOIO DOMICILIÁRIO (SAD)

O Serviço de Apoio Domiciliário é uma resposta social que consiste na prestação de cuidados individualizados e personalizados no domicílio, a indivíduos e famílias quando, por motivo de doença, deficiência ou outro impedimento, não possam assegurar temporária ou permanentemente, a satisfação das suas necessidades básicas e/ou as atividades da vida diária.

Durante o ano de 2017, o Serviço de Apoio Domiciliário da ACDCPVBB/IPSS prestou apoio a 30 utentes conforme acordo de cooperação celebrado com o ISS,IP – Centro Distrital do Porto, recebendo para o efeito uma comparticipação mensal:

Acordo ISS, IP 30 Utes	Total 2017	Por utente 2017	Total 2016	Por utente 2016
	7.647,00€	254,90€	7.489,80€	249,66€

Assim como no Centro de dia, o Serviço de Apoio domiciliário teve uma atualização das verbas de 0,97 % face a 2016. Em 2017, a valência de **Serviço de Apoio Domiciliário** recebeu um total de **88,545.40 €** relativos ao acordo de cooperação com o ISS,IP.

As comparticipações familiares dos utentes que usufruem do Serviço de Apoio Domiciliário variam entre os 42 euros de comparticipação mínima a 186 euros mensais de comparticipação máxima.

Comparticipação familiar dos utentes utilizadores SAD/mensal	Dez. 2017	Dez. 2016
	3.009,00€	2.356,25€

No Serviço de Apoio Domiciliário a alteração do cálculo de comparticipações familiares impostas pela Norma n.º4 do ISS,IP, relativamente às novas admissões, também teve um impacto considerável na receita das mensalidades pagas pelos utentes.

Relativamente à frequência dos utentes do Serviço de Apoio Domiciliário, em 2017 verificaram-se as seguintes admissões e saídas:

Frequência dos utentes SAD 2017	Admissões	Saídas
	3	3

À semelhança de 2016, o Serviço de Apoio Domiciliário manteve a lotação máxima de 30 utentes utilizadores no decorrer do 2017.

O Serviço de Apoio Domiciliário da ACDCPVBB/IPSS presta os serviços infracitados, nos dias úteis de 2ª feira a 6ª feira das 8h00 às 17h30. Encerra nos feriados nacionais, feriado municipal (8 de setembro), terça-feira de Carnaval e 2ª feira de Páscoa.

Serviços prestados no SAD	<ul style="list-style-type: none"> <li>• Almoço e jantar (sopa e 1 peça de fruta)</li> <li>• Higiene pessoal</li> <li>• Outros serviços (Cuidados de imagem)</li> <li>• Higiene habitacional</li> <li>• Tratamento de roupa</li> <li>• Serviços de animação e socialização</li> </ul>
---------------------------	---

Durante o ano de 2017, os serviços acordados semanalmente com os utentes da valência de Serviço de Apoio Domiciliário foram os seguintes:

Serviços prestados	Número de serviços realizados por semana
Almoços	150
Jantares (sopa e 1 peça de fruta)	140
Higienes pessoais	85
Outros serviços (Cuidados de imagem)	41
Higiene habitacional	87
Tratamentos de roupa	26
Serviços de animação / socialização	18
<b>Total de serviços efetuados por semana:</b>	<b>547 serviços prestados</b>

### RENDIMENTO SOCIAL DE INSERÇÃO (RSI)

No âmbito da intervenção desenvolvida com os agregados beneficiários da medida do Rendimento Social de Inserção (RSI), foram promovidas ações destinadas à Educação Parental e Inserção Social/Profissional, tendo em consideração as constantes alterações familiares, sociais e laborais que tendem a perpetuar a exclusão a que estão sujeitos muitos agregados. Para tal, procuramos garantir o acesso dos beneficiários da medida de RSI a todos os recursos e serviços sociais básicos e delinear estratégias de intervenção devidamente ajustadas a cada processo/família em acompanhamento, através do desenvolvimento de diferentes diligências.

N.º de processos acompanhados em 2017	204
N.º de beneficiários acompanhados em 2017	411
N.º de processos cessados ou transferidos 2017	64

São negociados e assinados Contratos de Inserção (CI) com os elementos do agregado familiar e os parceiros responsáveis pelas diversas áreas de inserção, designadamente, Ação Social, Saúde, Educação, Emprego/Formação Profissional e Habitação. É de salientar que todos os contratos mencionados são discutidos e aprovados nas reuniões do Núcleo Local de Inserção de Marco de Canaveses (NLI).

Nº Contratos de Inserção Assinados em 2017	175
--	-----

Ação Social	Emprego	CI - Saúde	Formação Profissional	Educação
24,4%	37,1%	17,5%	5,7%	15,3%

Os fracos recursos económicos dos nossos beneficiários relacionam-se, essencialmente, com a elevada taxa de desemprego, pelo que a maior percentagem dos contratos de inserção são assinados na área do emprego. Deste modo, procuramos direcionar as nossas atividades no sentido de dar uma resposta a esse problema.

As visitas domiciliárias permitem-nos confrontar a realidade dos agregados no seu espaço natural, conhecer as suas necessidades e dificuldades, bem como as condições e recursos disponíveis. Aplicar ainda os conhecimentos técnicos da Equipa ao melhor desenvolvimento do seio familiar.

Os atendimentos no serviço funcionam como resposta às necessidades pontuais e imediatas dos beneficiários, simultaneamente à negociação e adequação das ações propostas nos Contratos de Inserção assinados.

Nº de atendimentos realizados em 2017	683
---------------------------------------	-----

Atividades desenvolvidas junto dos beneficiários do RSI durante o ano de 2017:

Atividade desenvolvida	Objetivos	Onde	Datas	Recursos Materiais	Parcerias
Formação Parental – Adolescentes e jovens	Promover o salutar desenvolviment o social, emocional, físico e cognitivo dos adolescentes	Sala de Formação da Casa do Povo de Vila Boa do Bispo	Janeiro Fevereiro	Computador Material de desgaste Fichas de avaliação	Caerus Técnico CLDS 3G
Campos de Férias	Promover atividades lúdico pedagógicas a crianças e jovens beneficiários da medida	Casa Caerus	Julho Agosto	—	Caerus CLDS 3G
Saúde Adolescentes e Jovens	Criação de ambientes favoráveis à saúde	USF Marco	Dezembro	Computador Material de desgaste	USF Marco Enf. De Saúde familiar.

Para o bom funcionamento e prossecução dos objetivos da equipa de **RSI**, a ACDCPVBB/IPSS recebeu a comparticipação mensal de **7.050,83 €** do ISS,IP em 2017. Dessa verba 900,00€ são para despesas gerais de manutenção (material de escritório, comunicações, combustível, luz entre outras).

#### CANTINA SOCIAL

À semelhança do ano anterior, o ACDCPVBB/IPSS manteve o protocolo de colaboração no âmbito da Cantina Social com a Fundação Sto. António. Deste modo, a Associação através da sua valência de Serviço de Apoio domiciliário prestou apoio na alimentação (confeção e transporte de almoço) a 2 beneficiários da freguesia de Vila Boa do Bispo. A ACDCPVBB/IPSS recebeu como compensação pelos almoços servidos um total de **2036,50 €** durante o ano de 2017.

### ATIVIDADES CULTURAIS

Durante o ano de 2017 a ACDCPVBB/IPSS promoveu e apoiou as seguintes atividades culturais abertas à comunidade Vilaboense e a todo o concelho de Marco de Canaveses:

Atividades culturais	Local	Data
Jantar de natal 2017 Sócios, amigos e funcionárias	Pavilhão da cultura Da ACDCPVBB/IPSS	2 de dezembro

Desenvolveu e/ou deu apoio ainda às seguintes atividades culturais em parceria com outras entidades locais:

Atividades culturais	Local	Data	Parcerias
Baile de Carnaval	Pavilhão da Cultura da ACDCPVBB/IPSS	25 de fevereiro	JFVBB
Baile de mascarados	Ringue exterior	28 de fevereiro	JFVBB
Leilão da comissão de festas Angariação de fundos	Parque de estacionamento	14 de maio	Comissão de festas Santa Maria de VBB
Concerto Pe. Luís Vieira	Pavilhão da Cultura da ACDCPVBB/IPSS	20 de maio	Comissão de festas Santa Maria de VBB
Concerto da Orquestra Ligeira do Conservatório de música de Vila Real	Pavilhão da Cultura da ACDCPVBB/IPSS	3 de junho	JFVBB
Marchas de Sto. António 2017	Ringue ACDCPVBB/IPSS	10 de junho	JFVBB
Espectáculo de teatro	Pavilhão da Cultura da ACDCPVBB/IPSS Refeitório CD	1 de julho	JFVBB
Rally união de freguesias	Parque de estacionamento	2 de julho	Organização rally

Dia paroquial do doente	Pavilhão da Cultura da ACDCPVBB/IPSS Carrinhas	12 de agosto	Conferência São Vicente Paulo de Vila Boa do Bispo
Apresentação dos livros "Memórias do Tâmega, Etnografia, tradições" "Costumes de Vila Boa do Bispo"	Pavilhão da Cultura da ACDCPVBB/IPSS Tela e projetor	13 de agosto	JFVBB
Festa de Natal do centro escolar de VBB	Pavilhão da Cultura da ACDCPVBB/IPSS	15 de dezembro	JFVBB
Mercado de Natal	Pavilhão da Cultura da ACDCPVBB/IPSS	16 e 17 de dezembro	JFVBB
Encontro de grupos corais "Concerto de Natal"	Pavilhão da Cultura da ACDCPVBB/IPSS	23 de dezembro	Grupos corais de VBB

## DESPORTO

### 1 - HOQUEI EM PATINS

A Secção de Hóquei em Patins da ACDCPVBB/IPSS desenvolve a sua atividade como desporto de competição e formação. Esta modalidade movimenta cerca de 100 atletas. Tem 8 escalões federados: BENJAMINS, ESCOLARES, INFANTIS, INICIADOS, JUVENIS, JUNIORES E SÉNIORES MASCULINOS E FEMININOS. Estes escalões participaram nas provas da Associação de Patinagem do Porto (APP) e na Federação de Patinagem de Portugal (FPP). Tem ainda 1 escalão não federado: ESCOLINHAS de patinagem.

Os escalões Federados participaram nas provas infracitadas e obtiveram os seguintes resultados:

Provas	Escalões	Resultados Final da época 2017
Pré Competição benjamins da APP	Benjamins	Sem classificação
Pré Competição Escolares da APP	Ecolares	Sem classificação
Camp. Distrital Serie A - APP	Infantis	18º lugar
Torneio de Encerramento – APP	Infantis	6º lugar
Camp. Distrital Serie C – APP	Iniciados	18º lugar
Camp. Distrital serie A 9/17- APP	Juniores	13º lugar
Torneio de Encerramento – APP	Juniores	7º lugar
Camp Zona Norte	Seniores Femininos	4º Lugar
Camp Nacional Fase Final	Seniores Femininos	8º lugar
Taça de Portugal	Seniores Femininos	Eliminados na 2ª eliminatória
Camp 3ª Divisão	Seniores Masculinos	7º Lugar
Taça de Portugal	Seniores Masculinos	Eliminados na 2ª Eliminatória

A secção de Hóquei Patins da A.C.D. da Casa do Povo de Vila Boa do Bispo/ IPSS realizou, ainda, os seguintes eventos desportivos e de convívio durante o ano de 2017:

Outras atividades	Participantes	Local Data
3º Torneio da Família	Cerca de 150 Participantes	Pavilhão gimnodesportivo da ACDCPVBB/IPSS 25 de Junho 2017

Torneio de Verão 2017	20 Equipas – 250 atletas Cerca de 150 espectadores por dia	Pavilhão gimnodesportivo da ACDCPVBB/IPSS 28, 29 e 30 de Julho 2017
1º Jantar da Francesinha	200 pessoas	Pavilhão da Cultura da ACDCPVBB/IPSS setembro 2017
Jantar de Natal	Cerca de 200 Participantes	Pavilhão da Cultura da ACDCPVBB/IPSS 8 de Dezembro 2017

Treinadores afetos a modalidade Hóquei em Patins em 2017:

Escalões	N.º treinadores/pessoal de apoio
Seniores Masculinos e Femininos	1
Escalões infantis, iniciados e juvenis	1
Benjamins escolares	1
Escalão Juniores	1
Treinador Guarda-redes	1
Mecânico	1
Total	6

## 2 - FUTSAL

A secção de Futsal da Associação Cultural e Desportiva da Casa de Povo de Vila Boa do Bispo/IPSS envolve cerca de 55 pessoas, entre atletas e dirigentes. A secção de futsal tem 3 escalões federados, nomeadamente: Séniores Masculinos; Iniciados e Infantis.

No ano de 2017 os escalões de futsal da ACDCPVBB/IPSS participaram nos seguintes campeonatos:

Provas	Escalões	Resultados Final da Época
Campeonato da 1ª Divisão Distrital da Associação de Futebol do Porto (AFP) (entre 16 equipas participantes)	Séniores	4º lugar
Campeonato Distrital da 1ª Divisão da AFP (entre 16 equipas participantes)	Juniores C	2º lugar
Taça de Associações do Porto	Séniores	Eliminados na 1ª mão
Campeonato Distrital da 2ª Divisão da AFP (entre 19 equipas participantes)	Infantis	13º Lugar (descida de divisão)

N.º de treinadores afetos ao futsal no ano de 2017:

Escalões	N.º treinadores
Seniores Masculinos	1
Escalões infantis	1
Escalões Juvenis	1
<b>Total</b>	<b>3</b>

### 3 - CLUBE DE ATLETISMO

Durante o ano de 2017, o Clube de atletismo de Vila Boa do Bispo participou nas seguintes provas:

PROVAS 2016	Data	Kms	Nº Atletas
Oliveira do douro	8.01.2017	10	12
Meia maratona - Viana do Castelo	22.01.2017	21,195	9
Cesar	12.02.2017	10	9
Sabrosa	26.02.2017	10	8
Mogadouro	12.03.2017	10	7
Rio mau	26.03.2017	10	13
Chaves	02.04.2017	12	8
Águas Santas	09.04.2017	10	12
Espinho	07.05.2017	10	8
Corrida festas da cidade do Porto	18.06.2017	15	8
Grande Prémio das Fogueiras - Peniche	24.06.2017	15	4
Grande prémio de S. Pedro - Póvoa de Varzim	02.07.2017	10	7
Grande prémio de Alfena	09.07.2017	10	7
Albufeira do Tâmega	23.07.2017	10	9
Ancede - Baião	10.09.2017	10	8
Meia Maratona - Sport Zone	17.09.2017	21,195	5
Famalicão - Joane	24.09.2017	10	8
Maratona do Porto	01.10.2017	42,195	4

Meia Maratona Ovar	08.10.2017	21,195	7
Corta Mato - Avesadas	19.11.2017	10	9
Grande Prémio Paranhos - Porto	08.12.2017	10	9
S. Silvestre - Santo Tirso	09.12.2017	10	6
S. Silvestre - Porto	30.12.2017	10	8

#### 4 - CENTRO DE KARATÉ-DO SHOTOKAI DE VILA BOA DO BISPO

O Centro de Karaté-do SHOTOKAI de Vila Boa do Bispo tem 10 praticantes regulares com treinos semanais (3x por semana / 2 horas). Durante o ano de 2017 e de acordo com o plano de atividades desenvolveu as seguintes atividades:

ATIVIDADES 2017	Datas
Aula especial de defesa pessoal em Vila Boa do Bispo, com a participação de várias escolas do mesmo estilo convidadas; presença de cerca de 15 atletas e aula sob orientação do Mestre Manuel Alves (5ºDAN) e Francisco Ferraz (Diretor Técnico do CKSVBB).	Janeiro 2017
Deslocação a Vila Nova de Gaia para aula de Tai Chi Chuan orientada pelo Sensei Atsuo Hiruma. Participação de 4 atletas do CKSVBB.	Fevereiro 2017
Aula de karate, em Vila Boa do Bispo, com a presença do Mestre Manuel Alves e sua respetiva escola convidada, treino sob a orientação de Francisco Ferraz. Participação de 15 atletas no total.	Março 2017
Deslocação a Gaia para curso de Tai Chi Chuan sob orientação do Sensei Atsuo Hiruma. Presença de 4 atletas do CKSVBB.	Abril 2017
Realização do 14º Estágio Internacional de Karaté-Do Shotokai em Vila Boa do Bispo, sob orientação do Mestre Atsuo Hiruma. Presença de varias escolas do país e estrangeiro. Participação de cerca de 60 atletas no total.	Maió 2017
Aula de Bojutsu, em Vila Boa do Bispo, sob orientação de Francisco Ferraz.	Junho 2017
Início da nova época com realização de exames e respetivas graduações: Orientação de Francisco Ferraz.	Setembro 2017
Deslocação para participação em estágio Ibérico em Viana do Castelo	Outubro 2017
Aula de fim de ano comparticipação de escolas convidadas sob orientação de Mestre Manuel Alves e Francisco Ferraz - Jantar convívio	Dezembro 2017

## CULTURA

### RANCHO FOLCLÓRICO DA CASA DO POVO DE VILA BOA DO BISPO

O Rancho Folclórico da Casa do Povo de Vila Boa do Bispo, após deliberação em Assembleia Geral de Sócios no dia dezassete de novembro de 2017, encontra-se a aguardar novos dias com nova direção e novo impulso. Assim, não há atividade registada durante o ano de 2017.

### ESCOLA DE MÚSICA

A Escola de Música mudou de professor responsável. Após quinze anos à frente de trabalhos cheios de profissionalismo e competência, o Professor Carlos Nunes deixou no final do ano Letivo de 2016/2017 a escola de música. A pedido da Direção, para continuar a dinamizar esta atividade da Associação, está agora como responsável o Professor Hélder Sousa.

A Escola de música realizou no ano de 2017 as seguintes audições com os alunos de acordeão, Viola e guitarra:

ATIVIDADES	Datas
- Audição da Páscoa	7 de abril
- Audição de Música – Final de atividades	14 de julho
- Audição de Natal	22 de dezembro

Os alunos de piano realizaram a seguinte audição de piano no ano de 2017:

ATIVIDADES	Datas
- Audição de Natal de piano	22 de dezembro

## INFORMAÇÕES DIVERSAS

### FROTA AUTOMÓVEL

A 31/12/2017 o parque automóvel da ACDCPVBB/IPSS era composto por 6 viaturas ao serviço de todas as atividades e modalidades desportivas da Associação.

As carrinhas da Associação foram identificadas com a nova logomarca.

Entre 02/01/2017 e 31/12/2017 as 6 viaturas desta Associação percorreram um total de 61883 kms. No quadro infra apresentamos os quilómetros percorridos pelas diferentes respostas e modalidades da Associação durante o ano de 2017:

Quilómetros 2017	CD E SAD	RSI	HOQUEI PATINS	FUTSAL
	42 110 kms	5 209 kms	11 481 kms	3 083 kms

### ASSOCIADOS

Ao longo do ano de 2017, inscreveram-se 6 novos sócios na ACDCPVBB/IPSS. Em 31/12/2017 a Associação tinha inscritos 690 sócios no seu programa de sócios dos quais 94 com quotas atualizadas. Recebeu-se durante o ano 2017 a quantia de 1,352,00€ dos quais 1,128€ são referentes a quotas de sócios do ano de 2017.

### PROMOÇÃO E IMAGEM DA INSTITUIÇÃO

Reconhecemos que as redes sociais são um importante meio de divulgação pelo que as atividades realizadas pela ACDCPVBB/IPSS são divulgadas nas suas páginas oficiais, a saber:

No Facebook:

<https://www.facebook.com/casadopovovbb/> (ACDCPVBB/IPSS Geral)

<https://www.facebook.com/Centro-de-Dia-e-Serviço-de-Apoio-Domiciliário-da-Acdcpvbb> (CD e SAD)

<https://www.facebook.com/cpvilaboabispofutsal> (Futsal)

<https://www.facebook.com/hoqueivbb> (Hóquei em Patins)

No site oficial da ACDCPVBB/IPSS que se vai sendo atualizado:

<http://cpvilaboadobispo.com/>

### OBRAS E MELHORAMENTOS

Durante o ano de 2017 foram efetuadas algumas obras e melhoramentos nas instalações da ACDCPVBB/IPSS, nomeadamente:

- No pavilhão Gimnodesportivo da ACDCPVBB/IPSS foram restauradas as tabelas do ringue, e pavimentos.
- Foi feita manutenção de vários equipamentos e estruturas que pontualmente assim o exigiram.

## ACORDOS, PARCERIAS E PROTOCOLOS

Em 2017 a ACDCPVBB/IPSS manteve protocolos e parcerias com diversas entidades locais e regionais, nomeadamente:

- Centro Distrital de Segurança Social - ISS,IP - Comparticipação financeira para o funcionamento das valências de Centro de Dia, Serviço de Apoio domiciliário e Rendimento Social de Inserção através dos acordos e protocolo firmados;
- Câmara Municipal de Marco de Canaveses - Parceria formal através das verbas da CMMC dirigidas ao associativismo, desporto, cultura e ação social desta Associação;
- Junta de Freguesia de Vila Boa do Bispo - Parceria em atividades de carácter desportivas, culturais e recreativas para a comunidade em geral e colaboração em cedências de espaços para as atividades da JFVBB.
- Fundação Sto. António de Vila Boa do Bispo - Parceria Formal no âmbito da Cantina social através da colaboração na preparação e transporte de refeições às famílias carenciadas da freguesia de Vila Boa do Bispo;
- Instituto do Emprego e Formação Profissional - Parceria informal relativamente a comparticipação financeira ao nível das várias medidas de emprego e de apoio a contratação.

## RELATÓRIO DE CONTAS DE 2017

Deste modo, o exercício de 2017 teve um total de receitas de trezentos e vinte mil, seiscentos e sessenta e quatro euros e oito cêntimos (336.322,79€). Quanto aos gastos estes totalizaram trezentos e doze mil e nove centos e oitenta euros e vinte e seis cêntimos (329.687,25€).

Apurada a diferença entre rendimentos e gastos verificou-se um resultado líquido seis mil, seiscentos e trinta e cinco euros e cinquenta quatro cêntimos (6.635,54€).

Seguem-se a demonstração de resultados.

**DEMONSTRAÇÃO DE RESULTADOS**

**ASSOC. C. D. CASA DO POVO VBB**

**RESULTADOS LIQUIDOS**

DEMONSTRAÇÃO DOS RESULTADOS EM 31 DE DEZEMBRO DE 2017

Código de Contas	DETALHE DAS CONTAS	EXERCÍCIO DE 2017		EXERCÍCIO DE 2016- final	
		Parciais	Totais	Parciais	Totais
<b>CUSTOS E PERDAS</b>					
61	Custo existencias vendidas e materiais consumidos		38 530,10		33 380,66
62	Fornec.Serviços externos		54 171,98		54 900,40
63	Custos c/Pessoal		220 355,65		212 814,82
	REMUNERAÇÕES				
	ENCARGOS SOCIAIS				
64	Amortizações do exercício		10 939,76		11 884,38
67	Provisões do exercício	0,00	0,00		
				0,00	
<b>SOMA DOS CUSTOS OPERACIONAIS</b>			<b>323 997,49</b>		<b>312 980,26</b>
68	Outros gastos e perdas		4 781,35		8 463,68
<b>SOMA DOS CUSTOS CORRENTES</b>			<b>328 778,84</b>		<b>321 443,94</b>
69	Custos e perdas de financiamento		908,41		770,96
<b>CUSTOS TOTAIS</b>			<b>329 687,25</b>		<b>322 214,90</b>
<b>RESULTADO ANTES DOS IMPOSTOS</b>			<b>6 635,54</b>		<b>21 267,80</b>
86	Imposto sobre o rendimento exercício				
<b>RESULTADO LÍQUIDO DO EXERCÍCIO</b>			<b>6 635,54</b>		<b>21 267,80</b>
<b>PROVEITOS E GANHOS</b>					
71	Comp. Utentes	0,00			
72	Prestação de serviços		69 310,83		61 173,05
35	Resultados das Actividades				0,00
75	Subsídios à exploração		244 837,89		0,00
				0,00	259 491,03
				0,00	
<b>PROVEITOS OPERACIONAIS</b>			<b>314 148,72</b>		<b>320 664,08</b>
78	Outros rendimentos e ganhos		13 252,91		11 766,07
<b>PROVEITOS CORRENTES</b>			<b>327 401,63</b>		<b>332 430,15</b>
79	Proveitos e ganhos financeiros		8 921,16		11 052,55
<b>PROVEITOS TOTAIS</b>			<b>336 322,79</b>		<b>343 482,70</b>
<b>RESULTADOS OPERACIONAIS DO EXERCÍCIO</b>			<b>-9 848,77</b>		<b>7 683,82</b>
<b>RESULTADOS FINANCEIROS DO EXERCÍCIO</b>			<b>8 471,56</b>		<b>3 302,39</b>
<b>RESULTADOS CORRENTES DO EXERCÍCIO</b>			<b>-1 377,21</b>		<b>10 986,21</b>
<b>RESULTADOS EXTRAORDINÁRIOS DO EXERCÍCIO</b>			<b>8 012,75</b>		<b>10 281,59</b>
<b>RESULTADO LIQUIDO (antes de impostos)</b>			<b>6 635,54</b>		<b>21 267,80</b>
<b>RESULTADO LIQUIDO (depois de impostos)</b>			<b>6 635,54</b>		<b>21 267,80</b>

Assinatura da Direcção

(Técnico Oficial de Contas)

COMENTÁRIOS

## FUTSAL

## RESULTADOS LIQUIDOS

### DEMONSTRAÇÃO DOS RESULTADOS EM 31 DE DEZEMBRO DE 2016

Código de Contas	DETALHE DAS CONTAS	EXERCÍCIO DE 2017	
		Parciais	Totais

EXERCÍCIO DE 2016- final	
Parciais	Totais

CUSTOS E PERDAS			
61	Custo existencias vendidas e materiais consumidos		
62	Fornec.Serviços externos		5 649,93
64	Custos c/Pessoal		1 000,00
	REMUNERAÇÕES		
	ENCARGOS SOCIAIS		
66	Amortizações do exercicio		0,00
67	Provisões do exercicio	0,00	0,00
63	Impostos		0,34
65	Outros custos operacionais		
SOMA DOS CUSTOS OPERACIONAIS			6 650,27
68	Juros e custos similares		
SOMA DOS CUSTOS CORRENTES			6 650,27
69	Custos e perdas extraordinárias		115,00
CUSTOS TOTAIS			6 765,27
RESULTADO ANTES DOS IMPOSTOS			-1 846,27
86	Imposto sobre o rendimento exercicio		
RESULTADO LÍQUIDO DO EXERCÍCIO			-1 846,27

		6 313,05
		2 559,25
	0,00	
		8 872,30
		0,00
		8 872,30
		310,00
		9 182,30
		886,30
		886,30

PROVEITOS E GANHOS			
71	Comp. Utentes	0,00	
72	Prestação de serviços		
73	TORNEIOS ORGANIZADOS		1 500,00
35	Variações da produção		
74	Subsídios à exploração		3 129,00
76	Outros proveitos operacionais	0,00	
PROVEITOS OPERACIONAIS			4 629,00
78	Outros juros e proveitos similares		
PROVEITOS CORRENTES			4 629,00
79	Proveitos extraordinários do exercicio		290,00
PROVEITOS TOTAIS			4 919,00

		0,60
		500,00
	0,00	8 068,00
	0,00	1 500,00
		10 068,60
		0,00
		10 068,60
		0,00
		10 068,60

RESULTADOS OPERACIONAIS DO EXERCÍCIO	-2 021,27
RESULTADOS FINANCEIROS DO EXERCÍCIO	0,00
RESULTADOS CORRENTES DO EXERCÍCIO	-2 021,27
RESULTADOS EXTRAORDINÁRIOS DO EXERCÍCIO	175,00
RESULTADO LÍQUIDO (antes de impostos)	-1 846,27

	1 196,30
	0,00
	1 196,30
	-310,00
	886,30

RESULTADO LÍQUIDO (depois de impostos)	-1 846,27
--	-----------

	886,30
--	--------

Assinatura Responsável pela Secção Futsal

Técnico Oficial de Contas

## HÓQUEI PATINS

## RESULTADOS LIQUIDOS

### DEMONSTRAÇÃO DOS RESULTADOS EM 31 DE DEZEMBRO DE 2017

Código de Contas	DETALHE DAS CONTAS	EXERCÍCIO DE 2017		EXERCÍCIO DE 2016- final	
		Parciais	Totais	Parciais	Totais
<b>CUSTOS E PERDAS</b>					
61	Custo existencias vendidas e materiais consumidos				
62	Fornec.Serviços externos		21 381,44		21 135,84
64	Custos c/Pessoal		0,00		0,00
	REMUNERAÇÕES		13 720,00		16 460,00
	ENCARGOS SOCIAIS				
66	Amortizações do exercício		0,00		
67	Provisões do exercício	0,00	0,00		
63	Impostos		2,25		3,44
65	Outros custos operacionais		0,00	0,00	0,00
<b>SOMA DOS CUSTOS OPERACIONAIS</b>			<b>35 103,69</b>		<b>37 599,28</b>
68	Juros e custos similares		0,00		0,00
<b>SOMA DOS CUSTOS CORRENTES</b>			<b>35 103,69</b>		<b>37 599,28</b>
69	Custos e perdas extraordinárias		0,00		0,00
<b>CUSTOS TOTAIS</b>			<b>35 103,69</b>		<b>37 599,28</b>
<b>RESULTADO ANTES DOS IMPOSTOS</b>			<b>-292,23</b>		<b>2 288,10</b>
86	Imposto sobre o rendimento exercício				
<b>RESULTADO LÍQUIDO DO EXERCÍCIO</b>			<b>-292,23</b>		<b>2 288,10</b>
<b>PROVEITOS E GANHOS</b>					
71	Vendas	0,00	2 981,65		2 713,68
72	Prestação de serviços				
73	Proveitos suplementares		5 110,00		4 480,00
35	Variações da produção				
74	Subsídios à exploração		17 248,68	0,00	27 931,70
76	Outros proveitos operacionais	0,00	0,00	0,00	0,00
<b>PROVEITOS OPERACIONAIS</b>			<b>25 340,33</b>		<b>35 125,38</b>
78	Outros juros e proveitos similares		7,50		0,00
<b>PROVEITOS CORRENTES</b>			<b>25 347,83</b>		<b>35 125,38</b>
79	Proveitos extraordinários do exercício		9 463,63		4 762,00
<b>PROVEITOS TOTAIS</b>			<b>34 811,46</b>		<b>39 887,38</b>
<b>RESULTADOS OPERACIONAIS DO EXERCÍCIO</b>			<b>-9 763,36</b>		<b>-2 473,90</b>
<b>RESULTADOS FINANCEIROS DO EXERCÍCIO</b>			<b>7,50</b>		<b>0,00</b>
<b>RESULTADOS CORRENTES DO EXERCÍCIO</b>			<b>-9 755,86</b>		<b>-2 473,90</b>
<b>RESULTADOS EXTRAORDINÁRIOS DO EXERCÍCIO</b>			<b>9 463,63</b>		<b>4 762,00</b>
<b>RESULTADO LÍQUIDO (antes de impostos)</b>			<b>-292,23</b>		<b>2 288,10</b>
<b>RESULTADO LÍQUIDO (depois de impostos)</b>			<b>-292,23</b>		<b>2 288,10</b>

O Responsável pela Secção de Hóquei

Técnico Oficial de Contas

**BALANCETE GERAL**

Assoc C D Casa Povo VBB

Balancete Geral - Financeira

Acumulado

Data da CTB: 31.12.2017 (Moeda: Euro)

Mês: Dezembro de 2017

Pág. 1

Conta	Descrição	Mov. Débito	Mov. Crédito	Saldo Débito	Saldo Crédito
11	CAIXA	3,788.89	3,252.04	536.85	
112	Fundo de Maneio	3,788.89	3,252.04	536.85	
12	DEPOSITOS A ORDEM	458,875.56	373,941.81	84,933.75	
123	CGD - RSI	99,766.96	80,379.39	19,387.57	
126	CGD - C. Dia	302,260.15	247,213.19	55,046.96	
127	BPI	56,848.45	46,349.23	10,499.22	
	<b>Total da classe 1</b>	<b>462,664.45</b>	<b>377,193.85</b>	<b>85,470.60</b>	<b>0.00</b>
21	CLIENTES E UTENTES	67,842.83	67,842.83		
211	CLIENTES E UTENTES C/C	67,842.83	67,842.83		
2117	Utentes	67,842.83	67,842.83		
211701	C. Dia	38,566.58	38,566.58		
211702	Ap. Domiciliário	29,276.25	29,276.25		
22	FORNECEDORES	57,977.64	57,979.44		1.80
221	FORNECEDORES C/C	57,977.64	57,979.44		1.80
2211	Fornecedores gerais	57,977.64	57,979.44		1.80
22110002	Joaquim Madureira Moreira	5,660.61	5,660.61		
22110004	Auto Metalurgica Oliveiras, Lda.	6,450.22	6,450.22		
22110005	Ideal, Confeitaria e Padaria	2,089.86	2,089.86		
22110006	AlfaQuimicos	4,967.53	4,966.71	0.82	
22110007	FORMARCO	285.97	285.97		
22110009	Televideo	929.45	929.45		
22110012	Talho Teixeira	641.61	641.61		
22110013	Móveis Brandão, Lda.	25.01	25.01		
22110014	MEDIMARCO	633.00	633.00		
22110016	DELINEA	922.50	922.50		
22110017	PUBLIGRAFF	496.93	496.93		
22110029	MERCADO ENTRONCAMENTO	682.98	682.98		
22110031	PEIXARIA ZINDA	193.01	193.01		
22110036	AUTO VALE DO COUTO	1,864.22	1,864.22		
22110037	FRITAMEGA	36.90	36.90		
22110040	REMATAPOSTA CARNES UNIPessoal LDA	3,485.69	3,485.19	0.50	
22110041	M CUNHA & COMP SA	12,502.36	12,502.36		
22110042	J FERNANDES PRODUTOS ALIMENTARES LD	1,251.86	1,251.96		0.10
22110045	PADARIAS REUNIDAS FEIRA NOVA LDA	685.54	685.54		
22110046	FRANCISCO MADUREIRA LDA.	3,686.09	3,686.09		
22110047	MARCOMAT - SOLUÇÕES DE CONSTRUÇÃO L	265.51	265.51		
22110049	QUALIPREV - CONSULTORIA LDA	430.50	430.50		
22110053	REPSOL GAS PORTUGAL S A	1,754.61	1,756.61		2.00
22110054	MANUEL DOS BLOCOS - MATERIAIS DE CO	159.52	159.52		
22110055	LOJA DAS TINTAS AGOSTINHO PINTO FER	1,360.54	1,360.54		
22110075	PAJORALI COMERCIO DE VESTUARIO LDA	408.36	408.36		
22110077	DROGARIA CABRAL	50.50	50.50		
22110080	FRIJOBEL INDUSTRIA E COMERCIO ALIME	2,662.03	2,663.05		1.02
22110081	PRINTERMAN, UNIPessoal LDA	141.45	141.45		
22110082	PAULO SERGIO MACHADO	141.45	141.45		
<b>A transportar</b>		<b>585,373.09</b>	<b>499,904.29</b>	<b>85,471.92</b>	<b>3.12</b>

Licenciado a Delinea-Contabilidade e Seguros, Un/Software Sage Portugal

Assoc C D Casa Povo VBB

Balancete Geral - Financeira

Acumulado

Data da CTB: 31.12.2017 (Moeda: Euro) Mês: Dezembro de 2017 Pág. 2

Conta	Descrição	Mov. Débito	Mov. Crédito	Saldo Débito	Saldo Crédito
<b>Transporte</b>		585,373.09	499,904.29	85,471.92	3.12
22110083	J P M VIDRARIA UNIPessoal LDA	324.32	324.32		
22110084	CARLOS HELDEMARO SILVA MOTA	662.97	662.97		
22110085	JOSE RICARDO LUIS	211.12	211.12		
22110086	MADUREIRA & SOUSA	1,236.29	1,236.29		
22110087	STAPLES PORTUGAL - EQUIPAMENTO DE E	677.13	677.13		
23	Pessoal	158,176.14	169,307.78		11,131.64
231	Remunerações a Pagar	158,176.14	169,307.78		11,131.64
2312	Ao pessoal	158,176.14	169,307.78		11,131.64
24	Estado e Outros Entes Publicos	59,898.29	64,504.86		4,606.57
242	Retenção de Imposto sobre Rendiment	7,803.14	8,554.24		751.10
2421	Sobre rendimentos de trabalho	125.14	130.24		5.10
2422	Sobre rendimentos de trab Dependent	7,668.00	8,414.00		746.00
2423	Sobretaxa	10.00	10.00		
245	CONTRIBUICOES PARA A SEGUR. SOCIAL	52,095.15	55,950.62		3,855.47
26	OUTROS DEVEDORES E CREDITORES	23,602.68	23,602.68		
266	ATLETISMO	250.00	250.00		
267	Hóquei Patins	19,773.68	19,773.68		
268	Futsal	3,329.00	3,329.00		
269	Rancho Folclórico	250.00	250.00		
27	Outras Contas a receber e a pagar	3,748.73	15,730.03		11,981.30
271	Fornecedores de Investimento	3,748.73	15,730.03		11,981.30
2711	Fornec.de Invest. - C/Gerais	3,748.73	15,730.03		11,981.30
2711005	COFIDIS CLF: 1111655 43.RU.32	3,748.73	15,730.03		11,981.30
28	Diferimentos	1,427.84	0.00	1,427.84	
281	Gastos a reconhecer	1,427.84	0.00	1,427.84	
2819	Outros gastos a reconhecer	1,427.84	0.00	1,427.84	
<b>Total da classe 2</b>		372,674.15	398,967.62	1,427.84	27,721.31
31	COMPRAS	38,530.10	0.00	38,530.10	
316	MATERIAS PRIMAS SUBSID.E CONSUMO	38,530.10	0.00	38,530.10	
3161	MATÉRIAS PRIMAS	38,530.10	0.00	38,530.10	
31611	Géneros Alimentares	38,530.10	0.00	38,530.10	
<b>Total da classe 3</b>		38,530.10	0.00	38,530.10	0.00
41	INVESTIMENTOS FINANCEIROS	1,529.45	0.00	1,529.45	
415	Outros investimentos financeiros	1,529.45	0.00	1,529.45	
4159	FCT	1,529.45	0.00	1,529.45	
43	Ativos fixos Tangíveis	372,098.82	281,188.30	90,910.52	
433	OUTROS ATIVOS FIXOS TANGIVEIS	372,098.82	281,188.30	90,910.52	
4332	Edifícios e outras Construções	185,199.81	0.00	185,199.81	
43321	Edifícios	177,691.12	0.00	177,691.12	
<b>A transportar</b>		1,053,089.27	776,161.47	304,650.43	27,722.63

Licenciado a Delinea-Contabilidade e Seguros, Un/Software Sage Portugal

Assoc C D Casa Povo VBB

Balancete Geral - Financeira

Acumulado

Data da CTB: 31.12.2017 (Moeda: Euro)

Mês: Dezembro de 2017

Pág. 3

Conta	Descrição	Mov. Débito	Mov. Crédito	Saldo Débito	Saldo Crédito
<b>Transporte</b>		<b>1,053,089.27</b>	<b>776,161.47</b>	<b>304,650.43</b>	<b>27,722.63</b>
43329	Grandes Reparações e Beneficiações	7,508.69	0.00	7,508.69	
4333	Equipamento Básico	28,416.86	0.00	28,416.86	
4334	Equipamento de Transporte	122,295.17	0.00	122,295.17	
433401	Veículos Ligeiros	35,105.50	0.00	35,105.50	
433402	Veículos Mistos	87,189.67	0.00	87,189.67	
4335	Equipamento administrativo	22,757.62	0.00	22,757.62	
43354	Equipamento informático	576.87	0.00	576.87	
43355	Equipamento diverso	20,858.50	0.00	20,858.50	
43356	SOFTWARE	1,322.25	0.00	1,322.25	
4337	Outros activos fixos tangíveis	13,429.36	0.00	13,429.36	
43373	Ferramentas e utensílios para trab.	3,645.38	0.00	3,645.38	
43379	Outras	9,783.98	0.00	9,783.98	
4338	DEPRECIAÇÕES ACUMULADAS	0.00	281,188.30		281,188.30
43382	Edifícios e outras const.	0.00	147,783.81		147,783.81
433821	Edifícios	0.00	147,783.81		147,783.81
43383	Equipamento básico	0.00	14,906.70		14,906.70
433839	Outros	0.00	14,906.70		14,906.70
43384	Equipamento de Transporte	0.00	98,734.70		98,734.70
433841	Veículos ligeiros	0.00	47,051.65		47,051.65
433842	Veículos mistos	0.00	51,683.05		51,683.05
43385	Equipamento Administrativo	0.00	12,006.28		12,006.28
433851	Equipamento Informático	0.00	12,006.28		12,006.28
43387	Outros ativos fixos tangíveis	0.00	7,756.81		7,756.81
433879	Ferramentas diversas	0.00	7,756.81		7,756.81
	<b>Total da classe 4</b>	<b>373,628.27</b>	<b>281,188.30</b>	<b>92,439.97</b>	<b>0.00</b>
51	Fundos	0.00	32,005.56		32,005.56
511	Fundos Sociais	0.00	32,005.56		32,005.56
55	Reservas de Reavaliação	0.00	1,063.39		1,063.39
552	Outras reservas	0.00	1,063.39		1,063.39
56	Resultados Transitados	45,910.72	146,883.57		100,972.85
561	Exercício xxx	0.00	126,810.87		126,810.87
562	Resultado 2007	7,612.39	0.00	7,612.39	
563	Resultado 2008	5,526.00	3,024.62	2,501.38	
564	Resultado 2009	0.00	5,856.39		5,856.39
565	Exercício 2010	4,897.93	0.00	4,897.93	
566	Exercício 2011	0.00	8,009.42		8,009.42
567	Exercício 2012	12,791.92	0.00	12,791.92	
568	Exercício 2013	15,082.48	0.00	15,082.48	
569	Exercício 2014	0.00	3,182.27		3,182.27
	<b>Total da classe 5</b>	<b>45,910.72</b>	<b>179,952.52</b>	<b>0.00</b>	<b>134,041.80</b>
62	FORNECIMENTOS E SERVIÇOS EXTERNOS	54,171.98	0.00	54,171.98	
622	FORNECIMENTOS E SERVIÇOS	16,029.73	0.00	16,029.73	
<b>A transportar</b>		<b>1,293,407.69</b>	<b>1,237,302.29</b>	<b>541,944.23</b>	<b>485,838.83</b>

Licenciado a Delinea-Contabilidade e Seguros, Un/Software Sage Portugal

Assoc C D Casa Povo VBB

Balancete Geral - Financeira

Acumulado

Data da CTB: 31.12.2017 (Moeda: Euro)

Mês: Dezembro de 2017

Pág. 4

Conta	Descrição	Mov. Débito	Mov. Crédito	Saldo Débito	Saldo Crédito
<b>Transporte</b>		1,293,407.69	1,237,302.29	541,944.23	485,838.83
6221	Trabalhos especializados	633.52	0.00	633.52	
62211	Trabalhos Especializados	615.00	0.00	615.00	
62212	FARMÁCIA	18.52	0.00	18.52	
6222	Publicidade e propaganda	415.86	0.00	415.86	
6223	Vigilância e segurança	1,205.31	0.00	1,205.31	
6224	Honorários	2,726.71	0.00	2,726.71	
6226	Conservação e reparação	10,620.79	0.00	10,620.79	
622601	Centro de Dia	1,225.36	0.00	1,225.36	
622602	Pav Desportivo	4,460.58	0.00	4,460.58	
622603	Outras	13.94	0.00	13.94	
622604	Viaturas C. Dia	4,158.03	0.00	4,158.03	
622605	Viaturas RSI	378.50	0.00	378.50	
622607	Pavilhão da Cultura	384.38	0.00	384.38	
6227	Encargos Bancários	254.06	0.00	254.06	
6228	Outros	173.48	0.00	173.48	
6231	Ferramentas e utensilios de desgr ra	618.65	0.00	618.65	
6232	Livros e documentação técnica	121.16	0.00	121.16	
6233	Material de escritório	1,779.34	0.00	1,779.34	
6234	Artigos para oferta	312.42	0.00	312.42	
6235	Material didático	827.55	0.00	827.55	
6237	Vestuário e calçado de utentes	8.22	0.00	8.22	
6241	Eletricidade	9,224.96	0.00	9,224.96	
624101	Centro de Dia	6,412.49	0.00	6,412.49	
624102	Contador Exterior	1,882.31	0.00	1,882.31	
624103	RSI	930.16	0.00	930.16	
6242	Combustiveis	10,733.46	0.00	10,733.46	
624201	Centro de Dia	5,601.82	0.00	5,601.82	
624202	RSI	2,060.70	0.00	2,060.70	
624204	Secções	3,070.94	0.00	3,070.94	
6243	Água	586.79	0.00	586.79	
6248	Outros	2,822.94	0.00	2,822.94	
624801	Pavilhão	1,411.46	0.00	1,411.46	
624802	C. Dia	1,411.48	0.00	1,411.48	
6251	Deslocações e estadas	353.96	0.00	353.96	
62511	Pessoal	96.36	0.00	96.36	
62512	Utentes	257.60	0.00	257.60	
6262	Comunicação	1,671.45	0.00	1,671.45	
626201	Secretaria	1,149.61	0.00	1,149.61	
626202	RSI	521.84	0.00	521.84	
6263	Seguros	943.02	0.00	943.02	
6265	Contencioso e notariado	23.26	0.00	23.26	
6267	Limpeza, higiene e conforto	5,960.07	0.00	5,960.07	
6268	Outras Atividades	2,155.00	0.00	2,155.00	
626801	Inscrição de Equipas	2,155.00	0.00	2,155.00	
63	Gastos com o pessoal	220,355.65	0.00	220,355.65	
632	Remunerações do pessoal	181,394.39	0.00	181,394.39	
6321	Pessoal	85,008.73	0.00	85,008.73	
<b>A transportar</b>		1,432,588.40	1,237,302.29	681,124.94	485,838.83

Licenciado a Delinea-Contabilidade e Seguros, Un/Software Sage Portugal

Assoc C D Casa Povo VBB

Balancete Geral - Financeira

Acumulado

Data da CTB: 31.12.2017 (Moeda: Euro)

Mês: Dezembro de 2017

Pág. 5

Conta	Descrição	Mov. Débito	Mov. Crédito	Saldo Débito	Saldo Crédito
<b>Transporte</b>		1,432,588.40	1,237,302.29	681,124.94	485,838.83
6325	Remunerações adicionais	34,967.44	0.00	34,967.44	
63251	Subsidio de alimentação	4,556.00	0.00	4,556.00	
63256	Anono para falhas	348.00	0.00	348.00	
63257	Subsidio de Férias	12,481.64	0.00	12,481.64	
63258	Outras	5,648.76	0.00	5,648.76	
632582	Diuturnidades	4,334.26	0.00	4,334.26	
632584	Retroativos	1,314.50	0.00	1,314.50	
63259	Subsidio de Natal	11,933.04	0.00	11,933.04	
6326	RSI	49,621.26	0.00	49,621.26	
6327	Bolsas IEFEP	11,796.96	0.00	11,796.96	
634	Indemnizações	2,039.34	0.00	2,039.34	
635	Encargos sobre remunerações	34,571.96	0.00	34,571.96	
6351	Segurança social	34,568.32	0.00	34,568.32	
63511	Segurança Social	34,525.35	0.00	34,525.35	
63513	FGCT	42.97	0.00	42.97	
6353	FGCT	3.64	0.00	3.64	
636	Seguros de acidentes de trabalho e	1,520.91	0.00	1,520.91	
638	Outros gastos com o pessoal	829.05	0.00	829.05	
6385	Medicina no Trabalho	829.05	0.00	829.05	
68	Outros gastos e perdas	5,781.35	1,000.00	4,781.35	
681	Impostos	33.35	0.00	33.35	
6812	Impostos indiretos	4.59	0.00	4.59	
68123	Imposto de selo	0.84	0.00	0.84	
68125	Cheques	3.75	0.00	3.75	
6813	Taxas	28.76	0.00	28.76	
688	OUTROS	5,748.00	1,000.00	4,748.00	
6882	Donativos	5,485.00	1,000.00	4,485.00	
688201	Marchas	5,385.00	1,000.00	4,385.00	
688202	KARATÉ	100.00	0.00	100.00	
6883	Quotizações	263.00	0.00	263.00	
69	Gastos e perdas de financiamento	908.41	0.00	908.41	
691	Juros suportados	908.41	0.00	908.41	
69131	Isentos	0.16	0.00	0.16	
6917	JUROS DE CONTRATOS DE LOCAÇÃO	908.25	0.00	908.25	
	<b>Total da classe 6</b>	281,217.39	1,000.00	280,217.39	0.00
72	PRESTACOES DE SERVICOS	0.00	69,310.83		69,310.83
721	Quotas dos utilizadores	0.00	67,943.83		67,943.83
7214	Terceira Idade	0.00	67,943.83		67,943.83
72142	Centros de dia	0.00	38,667.58		38,667.58
72143	Apoio Domiciliário	0.00	29,276.25		29,276.25
722	Quotizações e joias	0.00	1,367.00		1,367.00
7221	Quotizações	0.00	1,352.00		1,352.00
7222	Joias	0.00	15.00		15.00
<b>A transportar</b>		1,574,625.08	1,307,613.12	822,161.62	555,149.66

Licenciado a Delinea-Contabilidade e Seguros, Un/Software Sage Portugal

Assoc C D Casa Povo VBB

Balancete Geral - Financeira

Acumulado

Data da CTB: 31.12.2017 (Moeda: Euro)		Mês: Dezembro de 2017		Pág. 6	
Conta	Descrição	Mov. Débito	Mov. Crédito	Saldo Débito	Saldo Crédito
<b>Transporte</b>		1,574,625.08	1,307,613.12	822,161.62	555,149.66
75	Subsídios,doações e legados à exp	0.00	244,837.89		244,837.89
751	Subsídios do estado e outros entes	0.00	244,837.89		244,837.89
7511	Centro Regional da Seg Social	0.00	227,047.54		227,047.54
75114	Terceira idade	0.00	227,047.54		227,047.54
7511412	Centros de dia	0.00	56,248.69		56,248.69
7511414	Apoio domiciliário	0.00	88,545.40		88,545.40
7511418	RSI	0.00	82,253.45		82,253.45
7513	IEFP	0.00	10,916.53		10,916.53
7515	Autarquias	0.00	6,873.82		6,873.82
78	Outros rendimentos e ganhos	0.00	13,252.91		13,252.91
781	Rendimentos suplementares	0.00	10,970.60		10,970.60
7812	Aluguer de equipamento	0.00	8,934.10		8,934.10
781201	PAVILHÃO	0.00	1,022.00		1,022.00
781202	BAR	0.00	7,139.10		7,139.10
781203	INSTALAÇÕES PARA AS ATIVIDADES	0.00	773.00		773.00
7819	Cantina Social	0.00	2,036.50		2,036.50
782	Desc de pronto pagamento	0.00	0.50		0.50
788	Outros rendimentos e ganhos	0.00	2,281.81		2,281.81
7885	Restituição de impostos	0.00	2,281.81		2,281.81
79	PROVEITOS E GANHOS FINANCEIROS	0.00	8,921.16		8,921.16
793	GANHOS EM EXISTENCIAS	0.00	22.21		22.21
7931	Sinistros	0.00	22.21		22.21
798	OUTROS RENDIMENTOS SIMILARES	0.00	8,898.95		8,898.95
7984	Donativos	0.00	4,791.00		4,791.00
7986	COMPARTICIPAÇÃO LUZ-BAR	0.00	4,051.95		4,051.95
7987	Comparticipação de despesas	0.00	56.00		56.00
<b>Total da classe 7</b>		0.00	336,322.79	0.00	336,322.79
88	RESULTADO LIQUIDO DO EXERCICIO	21,267.81	21,267.81		
881	Resultado Líquido do Exercício	21,267.81	21,267.81		
<b>Total da classe 8</b>		21,267.81	21,267.81	0.00	0.00
<b>Total</b>		1,595,892.89	1,595,892.89	822,161.62	822,161.62

## HÓQUEI PATINS VBB

Balancete Geral - Financeira

Acumulado

Data da CTB: 31.12.2017 (Moeda: Euro)		Mês: Dezembro de 2017			Pág. 1
Conta	Descrição	Mov. Débito	Mov. Crédito	Saldo Débito	Saldo Crédito
11	CAIXA	20,682.65	20,682.65		
111	Caixa A	20,682.65	20,682.65		
12	DEPOSITOS A ORDEM	35,413.42	28,779.84	6,633.58	
121	Banco "XPTO"	35,413.42	28,779.84	6,633.58	
12101	BPI - 2598672-001	35,412.88	28,779.84	6,633.04	
12103	BPI - 2598672-002	0.54	0.00	0.54	
<b>Total da classe 1</b>		<b>56,096.07</b>	<b>49,462.49</b>	<b>6,633.58</b>	<b>0.00</b>
22	FORNECEDORES	3,312.00	3,312.00		
221	FORNECEDORES,C/C	3,312.00	3,312.00		
2211	FORNECEDORES NACIONAIS	3,312.00	3,312.00		
221110001	ORIAL VIAGENS E TURISMO LDA	3,312.00	3,312.00		
26	OUTROS DEVEDORES E CREDITORES	0.00	3,000.00		3,000.00
268	DEVEDORES E CREDITORES DIVERSOS	0.00	3,000.00		3,000.00
26803	IVO MONTEIRO	0.00	3,000.00		3,000.00
<b>Total da classe 2</b>		<b>3,312.00</b>	<b>6,312.00</b>	<b>0.00</b>	<b>3,000.00</b>
59	RESULTADOS TRANSITADOS	0.00	3,925.81		3,925.81
591	Resultado do Exercício de XXXX	0.00	3,925.81		3,925.81
<b>Total da classe 5</b>		<b>0.00</b>	<b>3,925.81</b>	<b>0.00</b>	<b>3,925.81</b>
62	FORNECIMENTOS E SERVICOS EXTERNOS	21,381.44	0.00	21,381.44	
622	FORNECIMENTOS E SERVICOS	21,381.44	0.00	21,381.44	
62212	COMBUSTIVEIS	20.00	0.00	20.00	
622122	NAO SUJEITOS A TRIBUTAÇÃO AUTONOMA	20.00	0.00	20.00	
6221222	GASOLEO/GPL (50% IVA dedutivel)	20.00	0.00	20.00	
62212223	S/ IVA DEDUTÍVEL	20.00	0.00	20.00	
62214	OUTROS FLUIDOS	23.00	0.00	23.00	
622142	isenta/comunitaria	23.00	0.00	23.00	
62215	FERRAM. UTENS. DE DESGASTE RAPIDO	5,778.46	0.00	5,778.46	
622154	S/ IVA	5,778.46	0.00	5,778.46	
62215401	EQUIP. DESP.	5,711.00	0.00	5,711.00	
62215402	Outro Material	67.46	0.00	67.46	
62216	LIVROS E DOCUMENTAÇÃO TECNICA	2,448.90	0.00	2,448.90	
622164	S/ IVA DEDUTÍVEL	2,448.90	0.00	2,448.90	
62217	MATERIAL DE ESCRITORIO	34.09	0.00	34.09	
622173	S/ IVA DEDUTÍVEL	34.09	0.00	34.09	
62218	ARTIGOS PARA OFERTA	148.84	0.00	148.84	
622185	S/ IVA DEDUTIVEL	148.84	0.00	148.84	
62223	SEGUROS	1,010.00	0.00	1,010.00	
622237	SEG. DESPORTIVO	1,010.00	0.00	1,010.00	
62227	DESLOCACOES E ESTADAS	4,904.19	0.00	4,904.19	
622273	PORTAGENS,ESTACIONAMENTO E ANALOGOS	628.63	0.00	628.63	
6222734	PORTAGENS	628.63	0.00	628.63	
<b>A transportar</b>		<b>69,499.99</b>	<b>59,700.30</b>	<b>16,725.50</b>	<b>6,925.81</b>

Licenciado a Delinea-Contabilidade e Seguros, Un/Software Sage Portugal

## HÓQUEI PATINS VBB

Balancete Geral - Financeira

Acumulado

Data da CTB: 31.12.2017 (Moeda: Euro)

Mês: Dezembro de 2017

Pág. 2

Conta	Descrição	Mov. Débito	Mov. Crédito	Saldo Débito	Saldo Crédito
<b>Transporte</b>		<b>69,499.99</b>	<b>59,700.30</b>	<b>16,725.50</b>	<b>6,925.81</b>
622274	ALMOÇOS	503.56	0.00	503.56	
6222741	Mercado Nacional	503.56	0.00	503.56	
622275	VIAGENS	3,312.00	0.00	3,312.00	
6222751	Mercado Nacional	3,312.00	0.00	3,312.00	
622276	DORMIDAS	460.00	0.00	460.00	
6222761	Mercado Nacional	460.00	0.00	460.00	
62232	CONSERVACAO E REPARACAO	71.83	0.00	71.83	
622322	DE OUTROS BENS	71.83	0.00	71.83	
6223223	DE EQ. DESPORTIVO.	44.90	0.00	44.90	
6223224	Outros	26.93	0.00	26.93	
62233	PUBLICIDADE E PROPAGANDA	110.00	0.00	110.00	
622333	S/IVA DEDUTIVEL	110.00	0.00	110.00	
62234	LIMPEZA,HIGIENE E CONFORTO	3.46	0.00	3.46	
622345	OUTROS	3.46	0.00	3.46	
62237	ENCARGOS DE SAÚDE	1,982.23	0.00	1,982.23	
6223703	PRIMEIROS SOCORROS	57.23	0.00	57.23	
6223704	PROTOCOLO FISOTERAPIA	1,925.00	0.00	1,925.00	
62238	JOGOS	1,777.50	0.00	1,777.50	
6223804	Torneio de Encerramento Iniciados	825.00	0.00	825.00	
6223806	Alteração de Jogos	22.50	0.00	22.50	
6223807	INSCRIÇÕES	930.00	0.00	930.00	
62298	OUTROS FORNECIMENTOS E SERVICOS	3,068.94	0.00	3,068.94	
6229851	Despesas Bancarias	30.94	0.00	30.94	
62298512	Não sujeitas T.A	30.94	0.00	30.94	
622988	Sem Direito a Dedução	3,038.00	0.00	3,038.00	
62298802	ARBITRAGEM	1,760.00	0.00	1,760.00	
62298804	Equipamentos	1,238.00	0.00	1,238.00	
62298805	Organização de eventos(desp varias)	40.00	0.00	40.00	
63	IMPOSTOS	2.25	0.00	2.25	
631	IMPOSTOS INDIRECTOS	2.25	0.00	2.25	
6313	IMPOSTO DO SELO	2.25	0.00	2.25	
63131	IMPOSTO DO SELO - SUPORTADO	2.25	0.00	2.25	
6313104	Verba 4-TGIS-Cheques nacionais	2.25	0.00	2.25	
64	CUSTOS COM O PESSOAL	13,720.00	0.00	13,720.00	
642	REMUNERACOES DO PESSOAL	13,720.00	0.00	13,720.00	
6422	REMUNERAÇÕES ADICIONAIS	13,720.00	0.00	13,720.00	
64224	AJUDAS DE CUSTO - PESSOAL	13,720.00	0.00	13,720.00	
642244	Ajudas de Custo Treinadores/Atletas	13,720.00	0.00	13,720.00	
<b>Total da classe 6</b>		<b>35,103.69</b>	<b>0.00</b>	<b>35,103.69</b>	<b>0.00</b>
71	VENDAS	0.00	2,974.15		2,974.15
711	*MERCADORIAS	0.00	2,974.15		2,974.15
7111	**MERCADO NACIONAL	0.00	2,974.15		2,974.15
71111	*** SECÇÃO 1	0.00	2,974.15		2,974.15
711114	Equipamento de Hóquei	0.00	2,974.15		2,974.15
<b>A transportar</b>		<b>94,511.76</b>	<b>62,674.45</b>	<b>41,737.27</b>	<b>9,899.96</b>

Licenciado a Delinea-Contabilidade e Seguros, Un/Software Sage Portugal

## HÓQUEI PATINS VBB

Balancete Geral - Financeira

Acumulado

Data da CTB: 31.12.2017 (Moeda: Euro)		Mês: Dezembro de 2017		Pág. 3	
Conta	Descrição	Mov. Débito	Mov. Crédito	Saldo Débito	Saldo Crédito
<b>Transporte</b>		94,511.76	62,674.45	41,737.27	9,899.96
718	DESCONTOS E ABATIMENTOS EM VENDAS	0.00	7.50		7.50
7181	*MERCADORIAS	0.00	7.50		7.50
71811	**MERCADO NACIONAL	0.00	7.50		7.50
718111	*** SECCÃO 1	0.00	7.50		7.50
7181113	Com IVA - Taxa Normal	0.00	7.50		7.50
73	PROVEITOS SUPLEMENTARES	0.00	5,110.00		5,110.00
731	JANEIRAS	0.00	450.00		450.00
738	JOIA	0.00	330.00		330.00
739	QUOTAS ATLETAS	0.00	4,330.00		4,330.00
74	SUBSIDIOS A EXPLORACAO	0.00	17,248.68		17,248.68
741	DO ESTADO E OUTROS ENTES PUBLICOS	0.00	17,248.68		17,248.68
7413	VERBA CMMCN	0.00	17,248.68		17,248.68
78	PROVEITOS E GANHOS FINANCEIROS	0.00	7.50		7.50
782	Ganhos empresas grupo e associadas	0.00	7.50		7.50
79	PROVEITOS E GANHOS EXTRAORDINARIOS	0.00	9,463.63		9,463.63
798	OUTROS PROV. E GANHOS EXTRAORDINA.	0.00	9,463.63		9,463.63
7984	RIFAS/ORG EVENTOS	0.00	5,075.63		5,075.63
7985	Reembolso Exames Médicos	0.00	750.00		750.00
7986	Entradas Pavilhão	0.00	58.00		58.00
7989	DONATIVOS OBTIDOS	0.00	3,580.00		3,580.00
	<b>Total da classe 7</b>	0.00	34,811.46	0.00	34,811.46
88	RESULTADO LIQUIDO DO EXERCICIO	2,288.10	2,288.10		
881	Resultado Líquido do Exercício	2,288.10	2,288.10		
	<b>Total da classe 8</b>	2,288.10	2,288.10	0.00	0.00
<b>Total</b>		96,799.86	96,799.86	41,737.27	41,737.27

## FUTSAL VBB

### Balancete Geral - Financeira

Acumulado

Data da CTB: 31.12.2017 (Moeda: Euro) Mês: Dezembro de 2017 Pág. 1

Conta	Descrição	Mov. Débito	Mov. Crédito	Saldo Débito	Saldo Crédito
11	CAIXA	4,819.84	4,819.84		
111	Caixa A	4,819.84	4,819.84		
12	DEPOSITOS A ORDEM	6,334.18	4,540.80	1,793.38	
121	BPI FUTEBOL SALÃO	6,334.18	4,540.80	1,793.38	
<b>Total da classe 1</b>		11,154.02	9,360.64	1,793.38	0.00
26	OUTROS DEVEDORES E CREDITORES	100.00	100.00		
268	DEVEDORES E CREDITORES DIVERSOS	100.00	100.00		
<b>Total da classe 2</b>		100.00	100.00	0.00	0.00
59	RESULTADOS TRANSITADOS	2,595.37	6,235.02		3,639.65
591	Resultado do Exercício de XXXX	2,595.37	6,235.02		3,639.65
<b>Total da classe 5</b>		2,595.37	6,235.02	0.00	3,639.65
62	FORNECIMENTOS E SERVICOS EXTERNOS	5,649.93	0.00	5,649.93	
622	FORNECIMENTOS E SERVICOS	5,649.93	0.00	5,649.93	
62212	COMBUSTIVEIS	280.00	0.00	280.00	
622122	NAO SUJEITOS A TRIBUTAÇÃO AUTONOMA	280.00	0.00	280.00	
6221222	GASOLEO/GPL (50% IVA dedutivel)	280.00	0.00	280.00	
62212223	S/ IVA DED.	280.00	0.00	280.00	
62215	FERRAM. UTENS. DE DESGASTE RAPIDO	845.67	0.00	845.67	
622155	EQUIPAMENTOS	729.70	0.00	729.70	
622156	Bolas	115.97	0.00	115.97	
62216	LIVROS E DOCUMENTAÇÃO TECNICA	392.00	0.00	392.00	
622164	GUIAS DE INSCRIÇÃO	60.00	0.00	60.00	
622166	CARTÕES AFP	49.00	0.00	49.00	
622167	Impressos	283.00	0.00	283.00	
62223	SEGUROS	32.00	0.00	32.00	
622237	SEGURO DESPORTIVO	32.00	0.00	32.00	
62227	DESLOCAÇÕES E ESTADAS	57.63	0.00	57.63	
622273	PORTAGENS, ESTACIONAMENTO E ANALOGOS	57.63	0.00	57.63	
6222734	PORTAGENS	57.63	0.00	57.63	
62235	VIGILANCIA E SEGURANCA	1,274.64	0.00	1,274.64	
622353	POLICIAMENTO JOGOS	1,274.64	0.00	1,274.64	
62237	ENCARGOS C/ SAÚDE	276.19	0.00	276.19	
6223701	ATLETAS	210.00	0.00	210.00	
6223702	Equipamento farmaceutico	66.19	0.00	66.19	
62298	OUTROS FORNECIMENTOS E SERVICOS	2,491.80	0.00	2,491.80	
6229851	Despesas Bancarias	8.50	0.00	8.50	
62298512	Não sujeitas T.A	8.50	0.00	8.50	
622988	Sem Direito a Dedução	2,483.30	0.00	2,483.30	
62298801	INSCRIÇÃO DAS EQUIPAS	2,196.30	0.00	2,196.30	
62298802	OUTROS	287.00	0.00	287.00	
63	IMPOSTOS	0.34	0.00	0.34	
<b>A transportar</b>		19,499.32	15,695.66	7,443.31	3,639.65

Licenciado a Delinea-Contabilidade e Seguros, Un/Software Sage Portugal

## FUTSAL VBB

### Balancete Geral - Financeira

Acumulado

Data da CTB: 31.12.2017 (Moeda: Euro)

Mês: Dezembro de 2017

Pág. 2

Conta	Descrição	Mov. Débito	Mov. Crédito	Saldo Débito	Saldo Crédito
<b>Transporte</b>		19,499.32	15,695.66	7,443.31	3,639.65
631	IMPOSTOS INDIRECTOS	0.34	0.00	0.34	
6313	IMPOSTO DO SELO	0.34	0.00	0.34	
63131	IMPOSTO DO SELO - SUPORTADO	0.34	0.00	0.34	
6313117	Verba 17-TGIS-Operações financeiras	0.34	0.00	0.34	
64	CUSTOS COM O PESSOAL	1,000.00	0.00	1,000.00	
642	REMUNERACOES DO PESSOAL	1,000.00	0.00	1,000.00	
6422	REMUNERAÇÕES ADICIONAIS	1,000.00	0.00	1,000.00	
64224	AJUDAS DE CUSTO - PESSOAL	1,000.00	0.00	1,000.00	
642244	AJUDAS DE CUSTO	1,000.00	0.00	1,000.00	
64224412	Prêmios	1,000.00	0.00	1,000.00	
69	CUSTOS E PERDAS EXTRAORDINARIOS	115.00	0.00	115.00	
693	PERDAS EM EXISTENCIAS	100.00	0.00	100.00	
6931	Sinistros	100.00	0.00	100.00	
695	MULTAS E PENALIDADES	15.00	0.00	15.00	
6952	MULTAS DESPORTO	15.00	0.00	15.00	
	<b>Total da classe 6</b>	6,765.27	0.00	6,765.27	0.00
74	SUBSIDIOS A EXPLORACAO	0.00	3,129.00		3,129.00
741	DO ESTADO E OUTROS ENTES PUBLICOS	0.00	3,129.00		3,129.00
7413	VERBA CMMCN ACDCP	0.00	3,129.00		3,129.00
76	OUT.PROVEITOS E GANHOS OPERACIONAIS	0.00	1,500.00		1,500.00
762	QUOTAS ATLETAS	0.00	1,500.00		1,500.00
79	PROVEITOS E GANHOS EXTRAORDINARIOS	0.00	290.00		290.00
798	OUTROS PROV. E GANHOS EXTRAORDINA.	0.00	290.00		290.00
7984	DONATIVOS OBTIDOS	0.00	290.00		290.00
	<b>Total da classe 7</b>	0.00	4,919.00	0.00	4,919.00
88	RESULTADO LIQUIDO DO EXERCICIO	911.82	911.82		
881	Resultado Líquido do Exercício	911.82	911.82		
	<b>Total da classe 8</b>	911.82	911.82	0.00	0.00
<b>Total</b>		21,526.48	21,526.48	8,558.65	8,558.65



Vila Boa do Bispo, 2 de março de 2018

A direção,

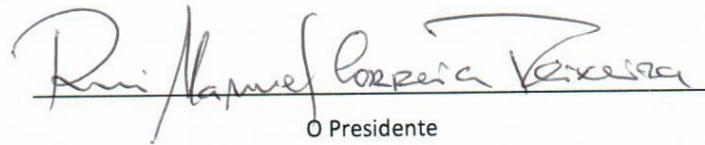

O Presidente

Rui Manuel Correia Teixeira



O Vice-Presidente

António Luís da Rocha Ribeiro

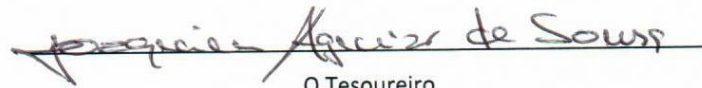

O Tesoureiro

Joaquim Aguiar de Sousa



O Secretário

Sérgio Manuel Pinto Carneiro

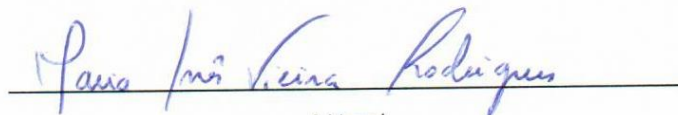

A Vogal

Maria Inês Vieira Rodrigues

## PARECER DO CONSELHO FISCAL - RELATÓRIO DE ATIVIDADES E CONTAS DE 2017

O Conselho Fiscal reuniu no dia 02 de março de 2018 para apreciar e dar parecer sobre o Relatório de Atividades e Contas do Exercício de 2017, conforme estipula a alínea b) do n.º1 do Art.º 39 dos Estatutos da ACDCPVBB/IPSS.

Após ouvir a Direção e apreciados os documentos elaborados pela mesma, conforme o estipulado na alínea b) do Art.º 30 dos Estatutos, o Conselho Fiscal deliberou:

- Ser o Relatório de Atividades elucidativo das diversas atividades realizadas no ano de 2017 pela ACDCPVBB/IPSS, nas suas diferentes valências e modalidades desportivas;
- Haver exatidão e rigor no controlo da gestão, permitindo que a demonstração dos resultados espelhe de forma adequada a situação financeira da Instituição.

Face do exposto, o Conselho Fiscal deliberou por unanimidade:

- Aprovar o Relatório de Atividades e Contas do Exercício de 2017;
- Dar parecer favorável ao Relatório de Atividades e Contas do Exercício de 2017;
- Aprovar a proposta de aplicação do resultado Líquido do Exercício de 2017, no valor de €6635,54 (seis mil seiscientos e trinta cinco euros e cinquenta e quatro cêntimos) para resultados transitados;
- Propor à Assembleia geral de 16 de março 2018 a aprovação do Relatório de Atividades e Contas do exercício de 2017.

Vila Boa do Bispo, 02 de março de 2018

O Conselho Fiscal

Presidente – José Pinto Monteiro

Vogal – José Pereira Madureira

Vogal – Manuel Vieira de Sousa